Пролетарии всех стран, соединяйтесь!

Красный Пудож

Орган Пудожского РК КП (б) и Райсовета депутатов трудящихся Карело-Финской ССР

№ 48 (1980) Воскресенье 21 ноября 1948 года

Выполним государственный план развития животноводства

Животноводство — это главная отрасль сельского хозяйства района. Достаточно сказать, что больше половины всех доходов колхозы получают именно от животноводства.

Передовые колхозы района: „Буря“, Коловского сельсовета, имени Кирова, „25 октября“, „Рассвет“, Авдеевского сельсовета и др., по-настоящему взявшись за развитие этой отрасли хозяйства, уже обеспечили выполнение плана по всем видам скота и повышению его продуктивности. Однако не везде еще серьезно занимаются животноводством и поэтому оно отстает от общих темпов развития сельского хозяйства.

Нерадиво и безответственно относятся к животноводству в колхозах: „Верный путь“ и „Новая жизнь“, Пудожского сельсовета, „15 лет Карелии“, Семеновского и „Большевик“, Колодозерского сельсовета.

Здесь выполнение государственного плана по росту поголовья, а также и по продуктивности поставлено под угрозу срыва. В колхозе „Верный путь“ конское поголовье вместо роста уменьшилось: две лошади утонуло и одна заедена зверем. Больше половины колхозных коров остались яловыми. Но ни один виновник этих безобразий не привлечен к ответственности. Не выполнен здесь и план контрактации молодняка. Этот колхоз на протяжении ряда лет является отстающим и основной причиной его отставания —это недооценка животноводства со стороны руководителей колхоза и председателя т. Чуркина.

Многие колхозы допускают большой расход скота на внутрихозяйственные нужды, срывают план контрактации молодняка. Все это тормозит выполнению государственного плана развития животноводства.

На примере работы передовиков животноводства колхозов и совхозов нашего района мы еще раз убеждаемся в том, что если по-серьезному взяться за дело, то можно в наших колхозах и совхозах достигнуть хороших результатов в животноводстве.

Опыт работы зав. животноводством колхоза „25 октября“, Авдеевского сельсовета Сидоровой наглядно говорит об этом. Тов. Сидорова полностью сохранила весь приплод телят, ягнят и поросят и добилась надоя молока за 10 месяцев на одну фуражную корову 1158 литров.

Хороших показателей добились телятница колхоза „1 мая“, Каршевского сельсовета тов. Абрамова и конюх тов. Гришина.

Умело организовав уход, кормление и раздой коров, доярка совхоза № 1 т. Горбовская за 10 месяцев от закрепленных за ней 12 коров надоила 25 тысяч литров молока. От отдельных коров получено за это время по 3150 литров молока. Свинарка этого же совхоза т. Гюбиева от 9 закрепленных за ней свиноматок получила по 14 деловых поросят на каждую.

Опыт передовиков животноводства необходимо широко пропагандировать, сделать его достоянием всех колхозов и совхозов района.

Проходившее на-днях районное совещание специалистов и передовиков животноводства наметило пути выполнения плана по животноводству и повышению его продуктивности.

Задача первичных партийных организаций, сельских советов и специалистов сельского хозяйства сейчас состоит в том, чтобы обращение передовиков животноводства, помещенное сегодня в газете, довести до каждого колхозника и рабочего совхоза и развернуть подлинное соцсоревнование за выполнение обязательств по развитию животноводства, принятых ими в письме товарищу Сталину.

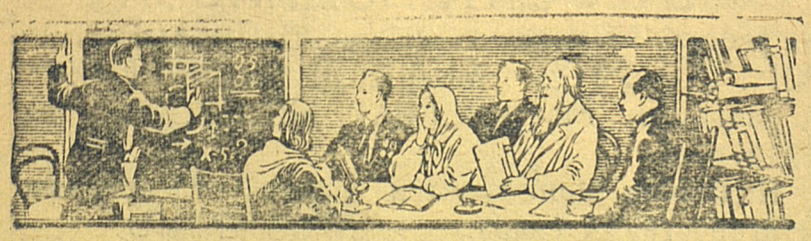

ВЫШЕ ТEМПЫ ЛЕСОЗАГОТОВОК

* * *

Социалистическое соревнование на лесозаготовках по профессиям

Лесоруб - лучкист из колхоза им. Жданова, Чуяльского сельсовета, т. Куроптев В. Н., работающий на Сумозерском лесопункте, обязался в осенне-зимний сезон до 20 марта дать стране 1000 кубометров леса.

Тов. Куроптев слово свое сдерживает, показывает образцы стахановского труда. Он ежедневно выполняет по 3 нормы, заготовляя по 9 - 11 кубометров леса. С 25 октября тов. Куроптев заготовил 132 кубометра древесины.

Лесоруб Кубовского лесопункта т. Занин Д. Я., работая лучковой пилой на заготовке леса, выполняет в день по 2—2,5 нормы. Не отстает от него и лесоруб т. Семинаристов.

* * *

Возчик Кубовского лесопункта т. Новиков Д. И. по-стахановски трудится на вывозке леса. Он ежедневно вывозит по 12 кубометров при норме 7 кубометров. В осенне-зимний сезон т. Новиков обязался вывезти 1500 кубометров. На 17 ноября он уже вывез 216 кубометров.

Возчик этого же лесопункта т. Гришина А. И. показывает в соревновании также неплохие результаты. Она выполняет дневную норму выработки на вывозке древесины на 130—140 процентов.

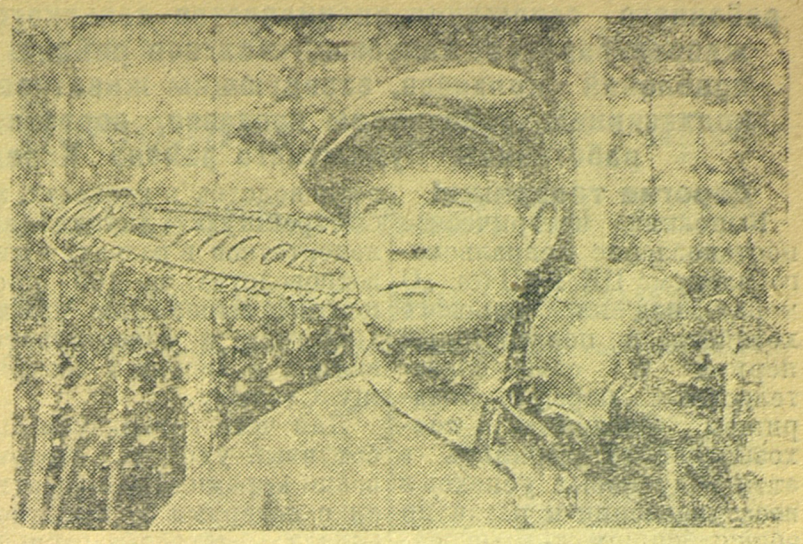

Архангельская область. В Емцовском леспромхозе бригадир С. У. Луференко организовал поточную работу. Его бригада с помощью трактора трелюет срубленный лес хлыстами на разделочную площадку, где он сортируется. По 4-километровой узкоколейке, построенной силами бригады лесорубов, отсортированный лес немедленно отправляется к железнодорожной станции. Благодаря этому методу производительность труда в бригаде поднялась на 35 процентов.

На снимке: инициатор поточного метода лесозаготовок С. У. Луференко.

Фото В. Валдайцева. Пресс-клише ТАСС.

Высокая выработка

Лучкист Лобского лесопункта, Медвежьегорского района, Петр Лукинский в первой декаде ноября вырабатывал в среднем по 6 норм в день.

11 ноября он заготовил 28 кубометров леса. Такой высокой выработки не имел еще ни один лучкист района.

(КарелфинТАГ).

СВОДКА

О выполнении плана лесозаготовок по Пудожскому леспромхозу по состоянию на 15 ноября 1948 г.

(в процентах к плану)

Наименование лесопунктов	Заготовка: К плану IV кв.	Заготовка: К плану ноября м-ца	Заготовка: К плану III-й пятидн. ноября	Вывозка: К плану IV кв. 1948 г.	Вывозка: К плану ноября м-ца	Вывозка: К плану III-й пятидн. ноября
Сумозерский . .	64,6	93,4	223,6	7,7	10,3	25,3
Кривецкий . . .	33,5	46,9	87,5	2,4	8,7	36,5
Порштинский . .	42,7	55,4	139	2,6	2,3	7,8
Кубовский . . .	33	39	86,4	11,9	19,7	47,7
Отовозерский . .	43,1	37,8	75,9	17,8	25,7	53,5
Всего по ЛПХ	43,9	55,3	123,9	8,8	13,1	36,6

V сессия районного совета депутатов трудящихся

16 ноября с.г. состоялась очередная сессия районного совета депутатов трудящихся. Она заслушала и обсудила два основных вопроса: о состоянии культурно-просветительной работы в районе и дальнейших задачах и о работе Пудожского городского совета депутатов трудящихся.

С докладом по первому вопросу выступил заведующий отделом культурно-просветительной работы исполкома райсовета депутат тов. Абрамов. О работе Пудожского городского совета доклад сделал председатель исполкома горсовета депутат тов. Басалаев.

По докладу тов. Абрамова в прениях выступило 10 человек.

Докладчик и выступающие товарищи отметили, что культурно-просветительная работа в районе в этом году по сравнению с 1947 годом несколько улучшена. Чаще стали проводиться среди трудящихся лекции и доклады на политические и естественно-научные темы. Всего за 10 месяцев было прочитано 202 лекции и 378 докладов, которыми обслужены тысячи рабочих, колхозников и интеллигенции района. Художественной самодеятельностью города и села в клубах и избах-читальнях поставлено 186 спектаклей и концертов. Значительно увеличилось число читателей в библиотеках.

Однако, сессия отметила, что культурно-просветительная работа в районе еще не отвечает требованиям сегодняшнего дня. В некоторых клубных учреждениях культурно-просветительная работа проводится на низком идейно-политическом уровне и в отрыве от разрешения хозяйственно-политических задач, стоящих перед районом.

Отдел политпросветработы исполкома райсовета недостаточно уделяет внимания подбору кадров политпросветработников. Подчас на работу избачей и библиотекарей ставятся люди с низким общеобразовательным и политическим уровнем. Частая сменяемость кадров. Плохо поставлена работа по повышению квалификации политпросветработников и их идейно-политическое образование.

Заведующая Песчанской библиотекой депутат тов. Якушева в своем выступлении сделала упрек в адрес отдела политпросветработы, что он недостаточно руководит и помогает в работе сельским политпросветучреждениям. —Каждый год мы включаемся в соревнование, —говорит она,—но до конца дело не доводится, обязательства не проверяют. Не оказывает помощи сельским библиотекам и районная библиотека.

Об этом же говорил заведующий Авдеевским клубом тов. Филимонов.

По докладу тов. Басалаева о работе Пудожского городского совета выступило 6 человек. В числе выступивших т. т. Звонарев—депутат городского совета, Боровкова—депутат городского совета, Мошников—депутат райсовета и другие.

По обеим вопросам сессия вынесла соответствующие решения.

Обращение

районного совещания специалистов сельского хозяйства, передовиков животноводства колхозов, совхозов района ко всем председателям правлений колхозов, заведующим животноводством, колхозникам, колхозницам, работникам совхозов, зоотехникам и ветеринарным работникам Пудожского района Карело-Финской ССР

Дорогие товарищи!

Выполняя историческое постановление февральского пленума ЦК ВКП (б) „О мерах под'ема сельского хозяйства в послевоенный период“ и свои обязательства перед товарищем Сталиным, колхозы района добились в этом году новых успехов в восстановлении и развитии общественного животноводства колхозов и повышении его продуктивности.

Поголовье скота на колхозных фермах за 10 месяцев текущего года увеличилось по крупному рогатому скоту на 12,4 проц., по овцам—на 12,9 проц., по свиньям—на 48 проц.,по лошадям —на 3,8 проц.

Выросла продуктивность скота. Большинство колхозов района выполнили план поставок государству продуктов животноводства и продолжают авансовую сдачу за 1949 год.

Однако, несмотря на наличие огромных возможностей, в районе животноводство, как ведущая отрасль хозяйства, отстает от общих темпов развития сельского хозяйства.

Из-за плохих условий содержания, недостаточного и неправильного кормления, из-за плохого ухода и нерадивого отношения к делу допущен большой падеж скота и яловость маточного поголовья.

Отдельные колхозы допускают разбазаривание общественного скота с ферм на различные внутрихозяйственные нужды, не выполняя в тоже время государственного плана развития животноводства.

Недопустимо долго затянулась подготовка животноводческих построек к зимовке скота.

Районное совещание передовиков колхозного животноводства считает, что в настоящее время мы имеем все возможности не только преодолеть отставание животноводства в колхозах, но превратить животноводство в ведущую и главную отрасль сельского хозяйства района.

Поддерживая почин передовиков колхозного животноводства и специалистов сельского хозяйства нашей республики, взявших на себя обязательства досрочно выполнить государственный план развития животноводства и успешно провести зимовку скота, мы призываем всех председателей правлений колхозов, работников животноводческих ферм, конюхов, зоотехников и ветработников, всех колхозников и колхозниц нашего района по-большевистски взяться за под'ем общественного животноводства в колхозах, за быстрейшую ликвидацию недостатков в развитии животноводства, за 100-процентное выполнение плана 1948 года и обязательств, взятых в письме к товарищу Сталину.

Для чего организуем заботливый уход за скотом, всеми мерами будем бороться с потерями в животноводстве, быстрее завершим подготовку к зимовке скота, проведя в каждой животноводческой постройке требуемый текущий ремонт, утепление, освещение, побелку и дезинфекцию, примем меры к окончанию нового строительства животноводческих построек.

Товарищи зав. животноводством и зав. животноводческими фермами!

Установим правильный и точный учет кормов и их расходование, будем кормить животное полноценным рационом с учетом его роста и продуктивности. Примем все меры к полному сохранению поголовья скота и особенно молодняка, не допуская отходов. Упорядочим учет поголовья скота и продукции животноводства.

Товарищи конюхи!

Наведем образцовый порядок на конюшнях, улучшим уход за конем в колхозе и на лесозаготовках, покончим с потерями и обезличкой в коневодстве. Получим и сохраним от каждой конематки, годной к расплоду, здорового жеребенка.

Будем работать так, как конюх колхоза „1-е Мая“ Ослоповский Григорий Петрович, который получил в 1948 году от 6 закрепленных за ним кобыл 6 жеребят и полностью сохранил их.

Товарищи доярки!

Обеспечим заботливый уход за коровами, организуем правильное и лучшее кормление молочных коров, обеспечим 100-процентное покрытие всего поголовья коров и телок случного возраста, ликвидируем яловость, получим в 1949 году от каждой закрепленной коровы и нетели по теленку и полностью сохраним их.

Повседневно будем работать за повышением удоя так, как доярка совхоза № 1 Горбовская Мария Петровна, которая от 12 закрепленных коров за 10 месяцев надоила 25 тысяч литров молока или по 2083 литра на одну фуражную корову и как доярка колхоза „25 октября“ Сидорова Мария Ивановна, получившая за 10 месяцев 1948 года от 9 закрепленных коров средний удой молока на 1 корову по 1156 литров и полностью сохранившая приплод телят в количестве 9 голов.

Товарищи телятницы!

От вашей работы зависит рост поголовья скота на колхозных фермах. Приложим все силы и обеспечим 100-процентное сохранение молодняка, добьемся высоких привесов телят и вырастим здоровых и высокопродуктивных животных. Будем работать так,как телятница колхоза „1-е мая“ Абрамова Анастасия Федоровна, вырастившая и сохранившая за 10 месяцев 1948 года все 26 голов телят, полученных ею на выращивание.

Товарищи свинарки!

Добьемся получения не менее 10 деловых поросят на свиноматку. Организуем откорм свиней. Будем работать так, как свинарка совхоза № 1 Гюбиева Екатерина Федоровна, которая получила за 9 месяцев 1948 года от 9 свиноматок по 11 деловых поросят и полностью их сохранила.

Товарищи овцеводы!

Боритесь за быстрейший под'ем овцеводства, за увеличение настрига и качества шерсти. Добивайтесь полного сохранения молодняка и делового выхода ягнят не менее 12 ягнят на 10 маток и настрига шерсти не менее 1,5 килограмма на 1 голову.

Товарищи зоотехники и ветеринарные работники!

Организуйте зооветеринарную учебу колхозников, внедряйте опыт передовиков животноводства, помогайте правильно организовать труд на фермах и будьте подлинными организаторами борьбы за быстрый мощный под'ем животноводства и выполнение взятых обязательств в письме к товарищу Сталину.

Дорогие товарищи!

Дадим стране больше мяса, молока, шерсти и других продуктов животноводства. Выполним ко дню Сталинской Конституции план госпоставок по молоку, мясу и шерсти. По-настоящему организуем труд на фермах и образцово поставим учет труда в соответствии с новыми нормами выработки.

Развернем широкое социалистическое соревнование между сельсоветами, колхозами, совхозами, работниками животноводства за 100-процентное выполнение государственного плана развития животноводства 1948 года и его продуктивности и выполним свои обязательства, взятые в письме к товарищу Сталину.

(Принято на районном совещании специалистов сельского хозяйства и передовиков животноводства колхозов и совхозов 14/XI-48 г.)

Плакат худ. Долгорукова, выпущенный издательством „Искусство“ Пресс-клише ТАСС.

День артиллерии

Сегодня советский народ отмечает День артиллерии.

День артиллерии был установлен в 1944 г. в ознаменование боевых заслуг артиллерии Советской Армии.

Артиллерия — главная ударная сила нашей армии. Она помогла советским войскам остановить и разгромить врага у подступов Москвы и Ленинграда, она обеспечила разгром немецких войск под Сталинградом и Курском, в Белоруссии и на Украине. Огонь 22 тыс. орудий и минометов, участвовавших в штурме Берлина, расчистил советским воинам путь к сердцу фашистской Германии. „В многочисленных боях с врагом советские артиллеристы и минометчики покрыли себя неувядаемой славой исключительного мужества и героизма, а командиры и начальники показали высокое искусство управления огнем“.

(Сталин).

Победоносная сила советской артиллерии выкована всем нашим народом под руководством коммунистической партии. За время войны благодаря героизму тружеников тыла артиллерия Советской Армии выросла в пять раз по сравнению с мирным временем. Дальнейшее усиление социалистической индустрии в новой сталинской пятилетке обеспечит еще большую боевую мощь советской артиллерии.

Подготовка к выборам

Все шире развертывается избирательная кампания в районе. На-днях райком партии провел семинар с уполномоченными райсовета по избирательным пунктам, где присутствовали также секретари партийных организаций и культурно-просветительные работники района. Секретарь РК КП(б) т. Няттиев рассказал о задачах агитационно-массовой работы в период подготовки к выборам народных судов и народных заседателей.

С большим вниманием присутствующие прослушали доклад народной судьи т. Горной „О задачах народного суда“.

Вечером в парткабинете состоялся семинар с агитаторами города.

Уполномоченные по избирательным пунктам выехали на места и приступили к работе. Агитаторы раз'ясняют трудящимся положение о выборах.

18-20 ноября в ряде предприятий и колхозов района прошли собрания по выдвижению кандидатов в народные судьи и народные заседатели.

На колхозном собрании в артели „Правда“, состоявшемся 18 ноября, кандидатом в народные судьи нарсуда 1 участка Пудожского района единодушно выдвинута т. Горная Виулена Арнольдовна.

Ответственный редактор **М. Ипатова.**

Об'явления

Райсберкасса производит выдачу облигаций второго государственного займа восстановления и развития народного хозяйства СССР подписчикам, уплотившим взносы и не получившим облигаций.

Срок выдачи до 1 апреля.

Райсберкасса.

ОТКРЫТА ПОДПИСКА

на республиканские газеты „ЛЕНИНСКОЕ ЗНАМЯ“, „ТОТУУС“, „МОЛОДОЙ БОЛЬШЕВИК“ и районную газету „КРАСНЫЙ ПУДОЖ“ на 1949 год.

Подписка принимается всеми отделениями и агентствами связи. СОЮЗПЕЧАТЬ

К—03842 Адрес редакции: Карело-Финская Советская Социалистическая Республика, г. Пудож, Карла Маркса, 31. Тир. 2700. Зак. 48