ДЕКАБРЯНКУУН
20 ПАЙВА
1938 в.
№ 84 (414)

Кайккизн муалойн пролетариэт, ўхтўккиа!

УДАРНОЙ РУАДО

Сиэсярвен ВКП(б) РК:н и РИК:н органа

Пуаденен к. А.К.С.С.Р
Хинда 8 коп.

15 декабря, при испытании нового самолета, погиб великий летчик нашего времени Герой Советского Союза ВАЛЕРИЙ ПАВЛОВИЧ ЧКАЛОВ.

Великий летчик нашего времени

Нежданная смерть вырвала из рядов советских летчиков Героя Советского Союза Валерия Павловича Чкалова.

Большой жизненный путь прошел Валерий Чкалов, сын котельщика из села Василево - Слобода, Горьковской области. Самостоятельную жизнь Валерий начал рано: уже подростком он работал судовым кочегаром и масленщиком.

В суровом 1919 году 15-летний Чкалов вступил добровольцем в ряды Рабоче—Крестьянской Красной Армии. В четвертом авиапарке в Канавине Чкалов получил первую авиационную специальность—мастера по ремонту самолетов. В августе 1921 года он был принят в Егорьевскую школу летчиков.

По окончании Егорьевской школы тов. Чкалов был зачислен в 1923 году в Московскую школу высшего пилотажа по классу истребителей. Окончив ее, он перешел в военно—воздушные силы РККА и работал военным летчиком с 1924 по 1932 год.

Безграничное мужество помноженное на любовь к технике, определило дальнейший путь Чкалова: он стал летчиком испытателем. Валерий Павлович изучил и облетал десятки машин различных конструкций.

2 Мая 1935 года на центральном аэродроме имени Фрунзе Нарком обороны тов. К. Е. Ворошилов представил бесстрашного пилота товарищу Сталину. Расспрашивая летчика о его работе, внимательно выслушивая его ответы, товарищ Сталин спросил, почему Чкалов не пользуется парашютом, а старается спасти машину. Валерий Павлович ответил, что он летает на опытных, очень ценных машинах, губить которые жалко. Именно поэтому он старается спасти машину, а уже вместе с ней и себя.

— Ваша жизнь, — сказал летчику товарищ Сталин, — дороже нам любой машины. Надо обязательно пользоваться парашютом, если есть в этом нужда.

Несколько дней спустя — 5 мая 1935 года — правительство наградило товарища Чкалова за неоднократно проявленную исключительную смелость и мужество при испытании новых конструкций самолетов орденом Ленина.

Целый год после этой памятной встречи товарищ Чкалов упорно работал по испытанию новых самолетов, попутно готовясь к дальнему беспосадочному перелету. В первых числах июня 1936 года славный экипаж беседовал с товарищем Сталиным, изложил ему весь план полета.

В ответ на просьбу летчиков разрешить им полет к Северному полюсу товарищ Сталин сказал:

— Зачем лететь обязательно на Северный полюс? Летчикам все кажется не страшным — рисковать привыкли. Зачем рисковать без надобности?...

Товарищ Сталин разяснил тогда летчикам, что условия полета у Северного полюса мало изучены, что их надо хорошо и подробно изучить и лететь уже наверняка. Товарищ Сталин сам указал героическому экипажу маршрут для полета: Москва — Петропавловск на Камчатке.

За осуществление этого беспосадочного дальнего перелета в исключительно трудных условиях Арктики и неизученных районах крайнего севера, правительство присвоило командиру самолета Валерию Павловичу Чкалову и его отважным спутникам товарищам Байдукову и Белякову звание Героя Советского Союза, наградило их орденом Ленина.

Валерий Павлович Чкалов всегда активно участвовал в политической жизни. В декабре 1936 года решением ЦК ВКП(б) он был принят в ряды великой партии Ленина—Сталина.

Чкалов вместе со своими товарищами лелеял мечту совершить баспосадочный перелет из Москвы через Северный полюс в Соединенные Штаты Америки, готовился к нему тщательно и серьезно. Снова, как и перед первым перелетом товарищ Чкалов был принят товарищем Сталиным.

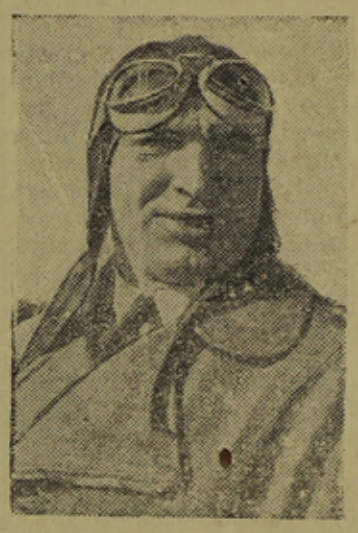

И на этот раз командир экипажа услышал в напутствие слова товарища Сталина:

—Прекратить полет при первой угрозе опасности.

Утром 18 июня 1937 года одно моторный самолет, неся на своем фюзеляже гордую надпись „Сталинский маршрут", стартовал и лег курсом на север. И этим перелетом была вписана славная страница в историю побед сталинской авиации.

Валерий Павлович Чкалов—замечательный человек, достойный сын советского народа,—пользовался горячей любовью трудящихся. Год назад избиратели Горьковского избирательного округа по выборам в Совет Национальностей избрали товарища Чкалова своим депутатом в Верховный Совет СССР.

Советская авиация потеряла одного из любимейших своих пилотов, но смерть Валерия Павловича Чкалова не ослабит ее несокрушимой мощи. На смену герою-летчику придут сотни и тысячи молодых людей нашей страны, которые, следуя традициям Валерия Чкалова, будут крепить советскую авиацию, (ТАСС).

ПРАВИТЕЛЬСТВЕННОЕ СООБЩЕНИЕ

Правительство Союза ССР с глубоким прискорбием извещает о гибели великого летчика нашего времени Героя Советского Союза тов. Валерия Павловича ЧКАЛОВА при испытании нового самолета 15 декабря сего года.

Соболезнование Совнаркома СССР и ЦК ВКП(б)

СНК Союза ССР и ЦК ВКП (большевиков) выражают семье тов. Валерия Павловича ЧКАЛОВА свое соболезнование в связи с гибелью Героя Советского Союза тов. ЧКАЛОВА.

Правительство Союза ССР постановило:

1) Организовать Правительственную Комиссию по похоронам тов. Чкалова в составе тт. Булганина (председатель), Щербакова, Локтионова, Громова, Байдукова и Белякова.

2) Похороны тов. Чкалова принять за счет государства.

3) Похоронить тов. Чкалова на Красной площади у Кремлевской стены.

4) Назначить персональную пенсию семье тов. Чкалова.

За сорок норм в месяц

Постановление Центрального Комитета ВКП(б) и Совнаркома СССР „Об улучшении работы лесо заготовительной промышленности СССР" лесорубами Лосиногорской тракторной базы, работающими на шестом километре, встречено с большой радостью.

Лесорубы—ПАПКИН И, ЧАПЛИН Г., КУЗЬМИН М, СТУНИН А., ДАЛАГИН, ТРИШИН, ЮРГИН Д. и др. обязались заготовлять ежемесячно по сорок норм.

Подвозчик тов. АРХИПОВ обязался также в каждый месяц подвозить не меньше сорока норм.

Китайцев.

Приветствуйях партиян и правительстван постановлениюа

Суурен воодушевлениян ке Каличиэн суарен меччäпунктан рабочойт и служащойт вастаттых ВКП(б)-н Центральнойн Комитетан и СССР-н Совнаркоман постановления меччäпромышленностин руавон парандамизех нäх.

Палавасти приветствуйэн партиян и правительстван тäдä уутта постановлениюа лейккуаят и ведäят отетах конкретнолой обязательствой. 25 лейккуаюа отеттых лейката талви лейккаво сезонан айгана 29700 фестметруа. 11 ведäйя отеттых обязательства ведиä 17200 фестметруа.

Меччäпунктал развертывайччехес социалистической соревнования лейккуаиэн и ведäиэн кескес. Соревнованиял он охватитту 29 руадаюа.

Развернитту он технической опастус. Проведитту он 7 занятиюа бригадиройн и руадаиэн кескес.

Пахойн он азететту снабжения сен тагиэ, что продавца **Плеханов** пьянствуйччоу, и эй авуале лавкуа.

Ўлен слабо он развернитту культмассовой руадо. Газиэтой, книйгой эй оле. Йиäни луендуа эй проводиттуа.

Эй паремминн оле азететту диэло и рабочолойн медицинскойл обслуживаниял. Даже эй оле первойн помощин аптечкой.

Эй айгойн айял рабочолойл андуате заработной плата. Рабочойт требуйях заработнойн платан андамиста какси кердуа куус.

А. Карбовский.

В помощь изучающим историю ВКП(б)

О роли личности в истории

Вопрос о роли личности в истории был правильно решен только марксизмом, который создал подлинно научную теорию развития общества.

Марксизм вскрыл всю несостоятельность „теории“ о том, что общественное развитие есть результат деятельности отдельных выдающихся личностей.

Сторонники этого взгляда утверждали, будто определяющей основой исторической деятельности людей являются те или иные идейные побуждения, которые берутся неведомо откуда, так что личность „все может“, стоит ей только явиться с теми или иными „идеями“, пришедшими ей в голову. В свете этих взглядов человеческая история теряла всякую внутреннюю связь, представлялась нагромождением случайностей, случайным продуктом деятельности отдельных „героев“. Если бы, утверждали сторонники этих взглядов, Наполеон был убит в одной из битв в Африке или Италии, то история Франции и всей Европы приняла бы совершенно иной вид. Выходило, будто от судьбы отдельного человека зависит вся история государств и целых континентов. Английский историк Карлейль так прямо и заявил, что „вся история мира—это совокупность биографий великих людей“.

Такого рода взгляды были характерны преимущественно для историков XVIII века, которые все сводили к сознательной деятельности людей.

С большим опозданием эти взгляды перекочевали и в Россию и были подхвачены русскими народниками, утверждавшими, что историю делают отдельные личности —активные „герои“, за которыми слепо идет пассивная "толпа".

Против взглядов, сводивших всю историю к деятельности королей и полководцев, к действиям „завоевателей“ и „покорителей“ государств, решительно восстали французские историки начала XIX столетия. Они рассматривали историю как законообразный процесс. Но этим историкам не было еще вполне ясно, как надо понимать законообразность исторического процесса, и они сбивались на исторический фатализм (от слова фатум—рок), т. е. представляли исторические факты как совершающиеся роковым образом, помимо участия людей. Яркий образец такого понимания истории мы находим, например, у Виктора Гюго в его произведении „Девяносто третий год“. „Революция, — пишет он,—дело Неизвестного... События диктуют, люди подписывают...“

Такое понимание общественного развития было так же далеко от науки, как и взгляды русских народников, ибо история рассматривалась, как результат действия неведомых, темных, „божественных“ сил.

Марксизм впервые дал подлинно научный ответ на вопрос о том, как совершается общественное развитие и какую роль играют в истории выдающиеся личности.

Марскизм учит, что в основе общественной жизни лежит производство средств, необходимых для удовлетворения жизненных потребностей людей. Производство материальных условий жизни людей есть первое основное условие всякой истории.

А из этого следует, как сказано в Истории ВКП(б), что „история развития общества есть, прежде всего, история развития производства, и с т о р и я способов производства, сменяющих друг друга на протяжении веков, история развития производительных сил и производственных отношений людей.

Значит, история общественного развития есть вместе с тем история самих производителей материальных благ, история трудящихся масс, являющихся основными силами производственного процесса и осуществляющих производство материальных благ, необходимых для существования общества“ (гл. IV).

Таким образом, марксизм выдвигает на передний план массы, „скромный“ и „незаметный“ труд которых „является на самом деле,—как говорит товарищ Сталин, — трудом великим и творческим, решающим судьбы истории“.

Материальными условиями жизни людей, их положением в производстве, их общественно-экономическим положением определяется их **сознание**. Каков способ производства, таково, в основном, и само общество, таковы его идеи и теории, политические взгляды и учреждения.

Из этого вытекает, что нельзя сводить историю к сознательной деятельности личностей. Возьмем для примера такой факт, как появление рабства. С точки зрения народнической „теории“, происхождение рабства об'ясняется тем, что грекам были внушены такие згляды, которые оправдывали рабство, и тогда греки в соответствии с этими новыми воззрениями признали рабство и ввели его.

Но такое об'яснение смехотворно.

Плеханов, критикуя народников, пишет: „Было время, когда и у греков не было рабства, и тогда они вовсе не считали рабовладельческого общественного строя естественным и неизбежным. Потом возникло у греков рабство и постепенно стало играть все более и более важную роль в их жизни. Тогда изменился и взгляд на него греческих граждан: они стали отстаивать его как совершенно естественное и безусловно необходимое учреждение. Но почему же возникло и развилось у греков рабство? Вероятно, по той же самой причине, по какой возникало и развивалось оно и в других странах на известной стадии их общественного развития. А эта причина известна: она заключается в состоянии производительных сил“. (Плеханов. Соч., т. VII, стр. 167).

Исторический материализм показывает далее, что развитие общественной жизни подчинено определенным законам, что всякий крупный шаг вперед в общественном развитии подготовлен всем предыдущим ходом развития, так что движение от одной исторической ступени к другой, например, от феодализма к капитализму, от капитализма, к социализму, совершается **по необходимости**. Из этого вытекает, что **воля** людей в их исторической деятельности обусловлена состоянием общества на данной ступени его развития. „Поэтому, — говорит Маркс, — человечество ставит себе всегда только такие задачи, которые оно может разрешить, так как при ближайшем рассмотрении всегда оказывается, что сама задача возникает лишь тогда, когда материальные условия ее решения уже существуют или, по крайней мере, находятся в процессе становления“. (Соч., т. XII, ч. I, стр. 7).

Правильность этого положения можно показать на следующем примере. Известно, что созданный Марксом и Энгельсом научный коммунизм впервые выдвинул требование экспроприации средств производства обществом, о б о б щ е с т в л е н и я средств производства. Эта задача могла быть выдвинута только в эпоху капитализма, когда труд принял общественный характер. Такая задача не могла быть реально поставлена в условиях феодализма, когда господствовало мелкое, единоличное производство.

Таким образом, марксизм показывает, что новые, передовые идеи рождаются из материальных условий жизни людей, как отражение в умах людей новых потребностей общественного развития, что сила гения в том, что он раньше и глубже схватывает смысл новых нарождающихся общественных отношений, что он видит дальше других.

Будет, однако, прямым извращением марксизма понимать дело так, что раз признается обусловленность сознания и воли людей состоянием общества на данной ступени его развития, то отрицаются всякое значение личной деятельности и возможность ее влияния на ход общественного развития.

Такой взгляд чужд марксизму. Напротив, марксизм утверждает, что подлинно великие личности, правильно схватывающие смысл новой эпохи, умеющие предвидеть ход событий, оказывают на ход общественного развития огромное влияние, играют в истории выдающуюся роль.

Из чего же исходит марксизм в своем признании влияния личности на ход общественного развития? Марксизм, утверждая, что общественное бытие определяет общественное сознание, отнюдь не отрицает роли и значения идей в развитии общественной жизни. Более того, марксизм признает огромное значение передовых идей, как организующей, мобилизующей и преобразующей силы. Творцы этих идей оказывают огромное влияние на ход общественного развития, играют в истории выдающуюся роль.

История ВКП(б) в замечательно ярких и отчетливых выражениях характеризует эту силу новых общественных идей и теории: „новые общественные идеи и теории возникают лишь после того, как развитие м а т е р и а л ь н о й жизни общества поставило перед обществом новые задачи. Но после того, как они возникли, они становятся серьезнейшей силой, облегчающей разрешение новых задач, поставленных развитием материальной жизни общества, облегчающей продвижение общества вперед. Здесь именно и сказывается величайшее организующее, мобилизующее и преобразующее значение новых идей, новых теорий, новых политических взгядов, новых политических учреждений“. (Гл. IV).

Насколько велика организующая и преобразующая сила передовых идей, можно судить по тому, какую всемирно-историческую роль сыграла разработанная Лениным и Сталиным новая теория пролетарской революции, учение о возможности и необходимости победы социализма в одной стране.

Без этих великих идей Ленина и Сталина, без организации и мобилизации масс на борьбу за осуществление этих идей мы не имели бы теперь ни советской власти, ни победы социалистического строительства в нашей стране.

Противники марксизма, приписывая ему отрицание всякого значения личной деятельности, утверждали, будто это есть следствие признания марксизмом исторической необходимости.

На самом деле между идеей исторической необходимости и признанием значения личной деятельности никакого противоречия нет. Признание исторической необходимости вовсе не устраняет самодеятельности личности, ее творческого почина, ее влияния на ход истории. Именно о сознании этой необходимости способно возбудить энергию личности, ее желание и волю, поднять ее на подвиги. „Свобода—есть познанная необходимость“. Другими словами, когда люди осознают, что их цели и желания являются выражением необходимости, они проникаются несокрушимой верой и уверенностью в правоте своего дела, Тогда энергия этих людей становится великой общественной силой, преобразующей и переделывающей мир.

Но те, кто, возомнив себя „историческими деятелями“, становятся поперек историческим потребностям общества, раньше или позже обречены на неминуемый крах. Они несвободны в своей деятельности, и их энергия есть энергия отчаяния. „История вообще,—пишет Плеханов,—и история России в частности, представляет немало поучительных примеров энергии этого рода“, (Соч., т. VIII, стр. 281).

Сила личности в ее связи с классом, в ее связи с массами, с народом; с утратой этой связи роль личности, сводится на-нет. „...Не герои делают историю, а история делает героев, следовательно, — не герои создают народ, а народ создает героев и двигает вперед историю. Герои, вы-

(Окончание см. на 3 стр.)

ПАРТИЙНАЯ ЖИЗНЬ

Рост и идейное воспитание молодых коммунистов

Закрепив политический под'ем трудящихся масс и их возросшую активность в период выборов в Верховные Советы, парторганизация сумела вовлечь в ряды партии лучших стахановцев производства, сельского хозяйства и сельской интеллигенции, показавших образцы большевистской работы на избирательных участках и в производстве.

Если за 1937 г. районной организацией было принято один кандидат в члены ВКП(б) и один переведен в члены ВКП(б), то за 1938 г. принято кандидатами в члены ВКП(б) — 30 и переведены в члены — 10, и находятся на утверждении райкома 4 человека.

Проводя работу по приему в партию райком ВКП(б) строго руководствовался постановлением декабрьского пленума ЦК ВКП(б), в котором сказано: „При приеме новых членов в ВКП(б) партийные организации должны отбирать в партию действительно передовых, действительно преданных делу рабочего класса, лучших людей нашей страны, из рабочих прежде всего, а также из колхозников и трудовой интеллигенции, проверенных на различных участках борьбы за социализм с тем, чтобы еще больше укрепить ряды ВКП(б) и еще больше расширить связи партии с массами".

В соответствии этим указаниям ЦК ВКП(б) парторганизации придерживались принципа индивидуального подхода к каждому товарищу и принимали тех, кто действительно может носить высокое звание коммуниста.

О качественном составе вновь принятых кандидатов в члены ВКП(б) можно судить по производственной и общественно-политической работе.

Например, среди принятых имеются депутаты Верховного Совета КАССР товарищи Громова А и Лебедева. Тов. Громова была рядовой учительницей. В период выборов работала секретарем участковой комиссии, была выдвинута зав. РОНО и теперь работает вторым секретарем Обкома ВЛКСМ. **Мокеев** был учителем начальной школы, теперь заведует РОНО. **Ермолаев** рядовой член ВЛКСМ выбран секретарем райкома ВЛКСМ, **Захаров** из председателей колхоза выдвинут зав. райзо.

В числе принятых есть передовики производства — стахановцы, например, знатный лесоруб Гуманинского лесопункта т. **Рыболовлев Д.**, выдвинутый мастером леса, где он не плохо справляется со своей работой. Т. **Кулаков** стахановец по трелевке на Лосиногорской базе, один из лучших агитаторов среди рабочих, он усердно занимается по овладеванию большевизмом, изучает „Краткий курс истории ВКП(б)".

Таких примеров много. Они достаточно наглядно говорят о высоком общественно-политическом и практическом уровне многих товарищей, вступивших недавно в партию.

Непрерывный рост партийных рядов ставит перед первичными организациями и райкомом ряд серьезных задач по воспитанию молодых коммунистов в духе большевистской партийности и привлечения их к активному участию в партийной и общественной работе.

Но не все первичные парторганизации повседневно втягивают молодых коммунистов в практическую работу и не помогают им в идейном росте. Об этом говорили на совещании молодые коммунисты Мокеев, Пасюков (парторганизация РИК-а) и др.

Отсюда задача первичных парторганизаций смелее вовлекать молодых большевиков в партийную и общественную работу, давать им конкретные поручения—с учетом их личных качеств, выполняя которые товарищи могли бы идейно расти, усваивать принципы большевистской организованности и партийной дисциплины.

Задача райкома партии, парткабинета и первичных парторганизаций, помочь молодым большевикам в овладении глубоко научного документа „Краткого курса истории ВКП(б)"— т. е. в овладении большевизмом.

Секретарь райкома ВКП(б) М. ЕРШОВ.

О роли личности в истории

(Окончание. Начало см. на 2 стр).

дающиеся личности могут играть серьезную роль в жизни общества лишь постольку, поскольку они сумеют правильно понять условия развития общества, понять, —как их изменить к лучшему. Герои, выдающиеся личности могут попасть в положение смешных и никому ненужных неудачников, если они не сумеют правильно понять условий развития общества и начнут переть против исторических потребностей общества, возомнив себя „делателями" истории". („История ВКП(б)". гл. 1).

Марксизм-ленинизм враждебен суб'ективистским взглядам на общественное развитие, ибо эти взгляды служат препятствием на пути к овладению законами общественного развития, игнорируют массы как силу, решающую судьбы истории, и ведут к отрыву от масс.

В нашей пропагандистской практике до последнего времени имели хождение подобные явно антимарксистские и давно осужденные партией, полу-эсеровские взгляды о роли личности в истории. Это выражалось и в том, что история ВКП(б) излагалась прежде всего вокруг исторических лиц и их биографий, и игнорировалось воспитание кадров на идеях марксизма-ленинизма.

„Краткий курс истории ВКП(б)" кладет конец этой вульгаризации марксизма-ленинизма, дает подлинно научный, марксистско-ленинский анализ хода общественного развития и роли личности в истории.

Г. ГАК.

(Комсомольская правда)

Пищевая Промышленность РСФСР выполнила годовой план

В рапортах на имя товарищей Сталина, Микояна, Бадаева, Вахрушева и Кабанова нарком пищевой промышленности РСФСР тов. Смирнов сообщает, что 8 декабря пищевая промышленность РСФСР выполнила годовой план на 100 процентов.

10 главных управлений выполнили и перевыполнили годовую программу.

До конца года работники пищевой промышленности РСФСР обязались дать дополнительно продукции на сумму свыше 150 миллионов рублей.

Выполнен годовой план

На 19 дней раньше срока выполнил годовой план по выпуску легковых автомашин Горьковский автозавод имени Молотова. Страна получила в этом году 22 тыс. автомашин и до конца года получит еще около 1.500 машин.

15 лет краснознаменного ЭПРОНА

По распоряжению товарища Дзержинского 17 декабря 1923 года была организова Экспедиция подводных работ особого назначения (ЭПРОН). Экспедиция получила задание: обследовать затонувшие у берегов Крыма, в районе Балаклавы, суда и поднять на поверхность наиболее ценные. Экспедиция соорудила специальный глубоководный аппарат, позволявший производить осмотр морского дна на большой глубине. Молодые эпроновцы, среди которых было всего два водолаза, горячо принялись за дело.

Узнав о первых опытах ЭПРОНА, товарищ Дзержинский указал эпроновцам на неисчерпаемые сокровища, которые хранит морское дно: сотни судов, погибших во время империалистической войны и интервенции, десятки тысяч тонн ценных грузов, в которых так нуждалась советская страна в период востановления народного хозяйства.

Так родился ЭПРОН которому 17 декабря 1938 года исполнится 15 лет.

За это время ЭПРОН сумел необычайно широко развить свою деятельность. Со дна морей и рек эпроновцы подняли не одну сотню затонувших судов. А сколько кораблей снято с мели и подводных камней аварийно-спасательными отрядами ЭПРОНА!

Эпроновцы показывают чудеса отваги и изобретательности в работах экспедиций.

ЭПРОН поднял со дна не только наши корабли, но и корабли интервентов, затонувшие во время гражданской войны. Так, например, еще в 1926 году эпроновцы разыскали и подняли со дна английскую подводную лодку „Л-55", потопленную красными миноносцами в 1919 году в финском заливе. На лодке „Л-55", эпроновцы с гордостью водрузили красный флаг.

Одной из блестящих операций ЭПРОНА был под'ем в 1933 году со дна Кандалакшского залива (Белое море) ледокольного парохода „Садко", затонувшего еще в 1916 году. Под'ем ледокола с 25 метров глубины производился при помощи 12 цилиндрических понтонов под'емной силой по 200 тонн каждый. Ледокол „Садко", пролежавший под водой 17 лет, бороздит теперь ледяные поля советской Арктики.

В том же году у берегов Шпицбергена (Баренцово море) эпроновцы в труднейших условиях полярной ночи, при сильном морозе спасли получивший крупную пробоину ледокол „Малыгин". Эпроновцы, работая под водой зачинили пробоину, и ледокол направился в Мурманск.

2 сентября 1937 года в проливе Карские ворота (у Новой Земли) с подводной скалы был снят славный краснознаменный ледокол „Сибиряков", 10 месяцев находившийся в плену у арктической стихии.

В Каспийском море в июне нынешнего года поднят пароход „Пушкин", подлыми врагами народа пущенный ко дну.

Самой последней и блестящей победой краснознаменного ЭПРОНА был под'ем в ноябре 1938 года большого первоклассного товаро-пассажирского парохода „Петр Великий", наскочившего в 1920 году на пловучую мину в Черном море. Почти два десятилетия пролежал пароход на глубине более 25 метров, корпус его был засосан на 4—5 метров вязким, илистым грунтом. Водолазы-эпроновцы специальными механизмами—грунтососами прорыли в морском иле тоннели и через тоннели подвели под корабль стальные полотенца (тросы), концы которых укрлелены были на погруженных в воду понтонах. Затем при помощи машин-компрессоров из понтонов была выдавлена вода. Гигантские понтоны всплыли на поверхность моря и потянули за собой корабль. Эпроновцы вернули стране прекрасный пароход, отлично сохранившийся, несморя на многолетнее пребывание под водой.

Лучшие работники ЭПРОНА—руководители экспедиций, специалисты, водолазы, политработники награждены правительством орденами за героическую и самоотверженную работу. В 1929 году правительство наградило орденом Трудового Красного Знамени коллектив ЭПРОНА в целом.

Н. Васильев.

ПРИКАЗ

Начальника МПВО с. Падан, председателя райисполкома, депутата Верховного Совета СССР

Учение по противовоздушной обороне с. Падан считать законченным.

Угрожаемое положение в с. Паданах снимаю 19 декабря с 16 часов.

Начальник МПВО с. Падан, председатель райисполкома, депутат Верховного Совета СССР С. К. ЛОККИН.

Предстоящая Всесоюзная перепись населения 1939 года

Советские переписи служат подлинным интересам народа, интересам социализма, и поэтому требуется абсолютная точность, полнота и правдивость сведений; недопустимо ни малейшее искажение сведений.

Счет населения при предстоящей переписи приурачивается к 12 часам ночи с 16 на 17 января 1939 года. Начнется перепись одновременно по всему Советскому Союзу в 8 часов утра 17 января 1939 года и будет проводиться в сельских местностях — 10 дней (по 26 января включительно.

Многодневное проведение переписи позволит счетчикам произвести сплошной обход помещений своего участка, лично встретить всех переписываемых, опросить их и получить точные ответы на все вопросы переписного листа.

При предстоящей переписи населения 1939 года в отличие от переписи 1937 года предварительного заполнения переписных листов не будет. Вместо этого счетчики до начала переписи (с 12 по 16 января 1939 года) обойдут свой участок, посетят каждую квартиру, проведут беседы с каждой семьей, осведомят о задачах, порядке и сроках проведения переписи. Счетчики должны раз'яснить каждой семье и одиноким на необходимость запомнить всех проживающих в данном помещении, хотя-бы временно, в ночь на день переписи.

Это необходимо потому, что счет населения приурачивается к 12 часам ночи с 16 на 17 января 39 года, а сама перепись проводится в сельских местностях 10 дней.

Во время Всесоюзной переписи в январе 1939 года будет учтено как наличное, так и постоянное население. В постановлении СНК СССР о переписи населения 1939 года сказано: „Установить, что переписи подлежит наличное население, включая временно проживающих. Кроме того записываются временно отсутствующие в порядке, устанавливаемом инструкцией". Это значит, что помимо лиц, которые оказались на лицо в ночь с 16 на 17 января, включая и временно проживающих, должно быть переписано и все временно отсутствующее население. При подсчете итогов переписи мы будем иметь две цифры населения:—постоянное население и наличное на население. Каждый человек попадет в итог наличного и в итог постоянного населения только один раз.

Учет наличного и постоянного населения необходимо для получения точного учета населения. При переписи только наличного населения могут быть пропущены те из временно отсутствующих, которые уехали на короткое время и нигде в качестве населения не переписались. Мы должны добиваться точного счета и наличного и постоянного населения. При правильном проведении переписи обе эти цифры в итоге по СССР должны совпадать.

В утвержденной правительством инструкции четко установлено понятие наличного и постоянного населения. В инструкции говорится: „К наличному населению относятся все проведшие ночь с 16 на 17 января в данном помещении и все живущие в нем, находившиеся в в эту ночь на территории данного сельсовета, а также, где они не могут быть переписаны".

В соответствии с этим к наличному населению, кроме проведших ночь с 16 на 17 января должны быть отнесены:—

а) работавшие в ночных сменах, находившиеся на постах или на дежурстве или на каких либо иных работах в ночное время;

б) находившиеся при исполнении служебных обязанностей (железнодорожники);

в) находившиеся в пути на автомобилях, гужом, верхом, пешком, и т. д; лица сопровождающие почту и грузы;

г) бывшие в кратковременной отлучке на колхозных фермах и т.д.;

д) бывшие в клубе, ресторане и т. п.;

е) выехавшие в ночь с 16 на 17 января на автобусах местного сообщения;

з) отлучившиеся на базар, в извоз, на мельницу, на охоту, на рыбную ловлю, за сеном и т.п.

Все перечисленные выше лица заносятся в переписные листы без отметки о временном отсутствии.

Наряду с наличным населением в каждом помещении должны быть переписаны все временно отсутствующие.

К временно отсутствующим относятся все лица исключая перечисленных выше, которые обычно живут здесь, но в ночь с 16 на 17 января находились за пределами данного сельсовета, если их отсутствие не превышало 6 месяцев. Все эти лица по месту постоянного жительства записываются в переписные листы с отметкой о временном отсутствии.

Больные, находящиеся на излечении в больницах, санаториях, лица отдыхающие в домах отдыха, переписываются там с отметкой о временном проживании, а поместу своего постоянного жительства—с отметкой о временном отсутствии.

Лица, переехавшие в другое место на постоянное жительство, учащиеся, живущие по месту учебы, а также все выбывшие более чем за 6 месяцев до дня переписи—в переписные листы по месту своего прежнего жительства не вносятся.

Вся организация переписи населения направлена к тому, чтобы не пропустить при переписи ни одного человека и в то-же время никого не переписывать дважды. Вопрос о правильности и полноте учета населения имеет огромное политическое значение. Каждый гражданин, который почему либо не попал в перепись, обязан об этом заявить работникам переписи и пройти перепись.

Гр. Шамкоев.

Растратчикат

Медвежьегорскойн райлеспродторган Лосиногорскойн тракторнойн базан лаукас руадой продавцава **Шалоев Е. Г.** октябрян 13 пäйвäс вуодена 1937 вуввен 1938 июлян 1 пäйвäх. Лаукас руадо айгана хäн ёгапäйвиä ёй винуа и отты ичеллех лаукас товарой. Шалоев варрасти государственнолой денгой 8511 рублюа 14 коп. Чтобы каттуа растратта хäн руадаев лаукас мошенникойччи, сууренди товаройл хин дой.

Рахвахан суудо каччохуо тäмäн диэлон приговори **Е. Г. Шалоеван** 6 вуввекси тюремнойх заключениях и сен яльгиэ эй занимайя должностиэ торговолойс организациёйс 3 вуввен айгана.

* * *

Пуаденен сельпов Суонделен лавкан продавца **Елисеев А. Р.** руадаес продавцана вуввен 1938 январян 1 пäйвäс октябрян 1 пäйвäх отты ичеллäх 100 метруа мануфактуруа и муйда товарой. Елисеев растратти государственнолой денгой 7024 рублюа.

Рахвахан суудо каччохуо тäмäн диэлон приговори **Елисееван** государственнолойн денгойн растратас 8 вуввекси тюремнойх заключениях и сен яльгиэ колмен вуввен айгана эй занимайя должностиэ торгующолойс организациёйс.

Торгующолойн организациёйн руководителят должны луадиэ ичеллех выводат и хÿвин налуадиэ омис организациёйс учётта и отчетности. Пидäÿ таркках вардейя государственной и кооперативной имущества жуликойс и проходимцойс.

В. Федоров.

Финансовойн активан задачат

Кахтен пятилеткойн айгана необычайно казвой Советскойн Союзан финансовой мощи, финансат и кредитат оллах могущественнойна орудияна борьбас социализмэн пуолес, рабочойн классан диктатуран кäзис.

Рахвахан врагат омах усилия тÿöннеттих финансово — экономическойн мощин подрывах. Хÿö куотелдых запутайя финансовой руадо. Врагат просчидäйдихес, хÿö он разоблачитут НКВД-н славнолойл органойл. Осинойт пезäт он мурённетту пролетарскойн диктатуран суровойл киäл.

Нÿгöнä финансовойн активан иэс сейзоу задуача—лоппух суа выкорчуйя вражеской охвостья и перестроиэ ома руадо, обеспеччиэн сууриэн и сложнолойн финансоволойн задачойн успешной разрешшимине. Однако вредительствэн последствиёйн ликвидация мейллä проводиэтоу хиллäх.

Суурембана недостаткана финансовойс руавос он бюджетан слабой тäÿттäмине колмен кварталан айгана, эрикозести социально — культурнолойх мероприятиёх. Госдоходойн плуана он тäÿтеттÿ 84,4 проц., населениян средствойн мобилизация 83,6 проц.

Сельскойт совиэтат, куй приминэракси, Кармасельской (председателя тов. Аверьянов), Селецкой (председателя тов. Гуляев) самоустраниттыхес средствойн мобилизациян плуанан тäÿттäмизес.

Необходимойна условияна нäйэн кайккиэн финансовойн руавон недостаткойн ликвидацияс он большевистской критикка и самокритикка, финансовойн аппаратан кайккиэн работниккойн ответственности вуввен 1939 народно—хозяйственнойн плуанан тäÿттäмизес.

Сикси, чтобы тäÿттиä вуввен 1938 IV кварталан средствойн мобилизациян плуана и вуввен 1939 плуанат пидäÿ развернизэ подлинной социалистической соревнования эй вайн только финансовойн системан работникойн кескес, но и районан кайкен финансовойн активан кескес.

Комсодат предприятиёйл, колхозойс, сельсоветойс, должны ёгапäйвиä занимайяхес займан вопросойл, руадая рахвахан элоксен колективнойн страхованчян вопросойл, муйстаэн, что тäмä он профсоюзнойн руавон составной чуасти. Нÿгöнä Великойн губан, леспромхозан, Лосиногорскойн тракторнойн базан и тойзиэн организациёйн комсодат отстраниттыхес массовойс руавос финансоволойн плуанойн тäÿттäмизех нäх. Финансовойт секциат должны олла финансовойн политикан действительнолойна ведäинä кÿläс. Нÿгÿ айгана мäнöÿ сельсколойн бюджетойн составлениян кампания, тäс кампаниясс финансовойт секциат должны приймиэ активной участия вуввен 1939 цифройн контрольнолойн доходой составлениясс и обсуждениясс.

Сельсколойн совиэтойн руководителят должны эллендиä, что средствойн мобилизациян плуанан выполнениясс риппуу социально—культурнолойн мероприятиёйн нормальной финансирования куй кÿлис нийн и кого районуа мÿö. Тäдä мейян сельсовиэтат эй элленнеттиä или эй тахоттуа эллендиä.

Налоговойт агентат оллах налоговойн политикан проводникат кÿläс и хÿö не должны олла только простолойна керäинä платежой населениясс, но силлä же айгуа должны ведиä руадуа массойс, разясняйя населениял мейян налогойн значения, кунне мäннäх керäтÿт налогат и мин тäх пидäÿ хейят максуа сроккаx.

Нäйэн задачойн тäÿтäмизес финансовой отдиэла кайкен районан финансовойн активан подержкалвой добейяхес партиян и правительствэн пандулойн задачойн успешнойн тäÿттäмизен.

М. Виноградов.

Выписывайте и читайте районную газету

„Ударной руадо"

ПОДПИСНАЯ ПЛАТА.

На	12	месяцев	9 руб. 60 коп.
На	6	месяцев	4 руб. 80 коп.
На	3	месяца	2 руб. 40 коп.
На	1	месяц	80 коп.

Цена отдельного номера 8 коп.

Подписка принимается на почте, письмоносцами, общественными распространителями печати.

Ответственной редактора С. БУРАКОВ

Каргосиздатан Сиэсярвен типография. Райлит № 1969. зак. № 242 тир. 1060 экз.